



PROFIL GAMPONG KUTA BLANG 2024

PEMERINTAH GAMPONG KUTA BLANG
KOTA LHOKSEUMAWE



Tim Penyusun

Profil Gampong Kuta Blang 2024

Pengarah : Oriza Santifa, S.Si., M.Si.

Penanggung Jawab : Saiful Anwar, SE
Hani'ah, S.S.T., M.Ec.Dev.
Rahmad Riza, S.Tr.Stat.

Editor : Tarmizi, S.Sy.

Pengolah Data : Tarmizi, S.Sy.
Muhammad Julian, S.Sos.

Penulis/Penyusun : Tarmizi, S.Sy.
Muhammad Julian, S.Sos.
Amalia
Kiki Miranda
Aminarti Zahara Nur
Novati Rahma

Lay Out : Abu Daudi A

KATA PENGANTAR

Assalamualaikum warahmatullahi wabarakatuh,

Dengan memanjatkan rasa syukur kehadiran Allah SWT di mana telah banyak diberikan nikmat, salah satunya adalah nikmat ilmu yang bisa kita aplikasikan untuk kepentingan umat. Selanjutnya Salawat beriring salam kita sanjung sajian ke pangkuan alam nabi besar Muhammad SAW.

Pada kesempatan ini saya ingin mengucapkan terima kasih sebesar besarnya kepada Badan Pusat Statistik (BPS) kota Lhokseumawe dan Universitas Abulyatama (Unayya) yang telah memilih Gampong Kuta Blang untuk menjadi bagian dari program desa cinta statistik tahun 2024. Tentunya hal ini sangat membantu gampong Kuta Blang, dengan adanya data-data yang telah dirangkum menjadi buku profil Kuta Blang 2024 ini dapat memberikan informasi yang bermanfaat dalam kegiatan pembangunan Gampong di masa mendatang.

Data dalam profil Gampong ini merupakan data dari web sigamlon.com **kondisi 30 Juni 2024**. Hal ini karena data yang ditampilkan pada *website* tersebut secara konsep merupakan data *real time*. Perlu diambil satu titik acuan (*base line*) sebagai dasar pembuatan publikasi Profil Gampong, meskipun pada tanggal tersebut data masih belum terupdate dan baru

dilakukan *update* sebagai bagian dari program Desa Cantik.

Besar harapan saya Gampong Kuta Blang dapat terus menjadi Gampong yang bisa memiliki profil gampong yang lengkap dan terbaharui seperti yang telah disajikan dalam buku profil Gampong tahun 2024 ini. Dan kami akan mencoba melanjutkan pembaruan data penduduk secara berkala agar benar-benar dapat menyajikan data *real time* di web gampong.

Akhirnya ucapkan terima kasih yang tidak terhingga saya ucapkan kepada seluruh pihak yang sudah berpartisipasi dalam terselenggaranya dan menyukseskan program Desa Cantik (cinta statistik) di Kuta Blang.

Wassalamualaikum warahmatullahi wabarakatuh,

Kuta Blang, September 2024

Keuchik Gampong Kuta Blang



Saiful Anwar, SE

DAFTAR ISI

Kata Sambutan	iii
DAFTAR ISI	v
BAB I PENDAHULUAN	1
1.1 Sejarah.....	1
1.2 Letak Geografis.....	3
1.3 Struktur Pemerintahan	3
BAB II KEPENDUDUKAN	7
BAB III PENDIDIKAN	11
BAB IV KESEHATAN	17
BAB V SOSIAL KEAGAMAAN	21

BAB I

PENDAHULUAN

1.1 Sejarah

Gampong Kuta Blang adalah salah satu gampong dari 68 gampong yang ada di Kota Lhokseumawe provinsi Aceh. Dari tahun 1908 sampai dengan 1960 dipimpin oleh seorang Petua yang sama juga dengan sebutan Keuchik. Pada tahun 1960 sampai dengan 1980 dipimpin oleh keuchik. Pada tahun 1980 Gampong kuta blang berubah statusnya menjadi Kelurahan Kutablang sampai tahun 2009 yang dipimpin oleh seorang Lurah. Pada Januari 2010 Status kelurahan Kutablang berubah menjadi Gampong Kutablang sesuai dengan UU Pemerintah Aceh No. 11 Tahun 2006 semua kelurahan yang ada di Provinsi Aceh berubah menjadi Gampong.

Gampong Kuta Blang– Kecamatan Banda Sakti – Kota Lhokseumawe merupakan Gampong yang memiliki sumber daya Perdagangan, Home Industri, Jasa dan permukiman padat. Jumlah penduduknya memiliki mata pencaharian masing-masing yang berbeda-beda yang tersebar di lima lingkungan/dusun yaitu ***dusun I, dusun II, dusun III , dusun IV dan Dusun V***. Gampong Kuta Blang merupakan bagian dari kemukiman Lhokseumawe Utara.

Masyarakat Gampong Kuta Blang mayoritas penduduknya memeluk agama Islam, Kondisi pola permukiman masyarakat terdiri atas kelompok rumah yang letaknya berdekatan satu sama lainnya. Antara satu rumah dengan rumah yang lainnya hanya dipisahkan oleh halaman atau pagar bambu dan pagar jeruji besi. Model mendirikan rumah secara berderetan ada pembatas kirikanan untuk keamanan rumah namun demikian antara penghuni yang satu dengan lainnya masih mempunyai hubungan kekerabatan. Untuk menghubungkan satu kampung dengan kampung lainnya terdapat lorong-lorong dan jalan penghubung.

Masyarakat Gampong Kuta Blang memiliki karakteristik yang masih kental nuansa gotong royong dalam setiap kegiatan, tingkat swadaya masyarakat sangat tinggi sehingga menjadi prioritas pembangunan untuk tingkat Kecamatan Banda Sakti dan Kota Lhokseumawe. Budaya masyarakat yang mudah menerima sesuatu hal yang baru tidak apriori, sangat memudahkan dalam melakukan rencana pembangunan Gampong yang melibatkan stakeholder lain, serta tokoh masyarakat ikut aktif dalam hal membangun gampong bersama-sama.

1.2 Letak Geografis

Kelurahan Kuta Blang terletak di wilayah Kecamatan Banda Sakti Kota Lhokseumawe dengan luas wilayah seluas 85 Ha, yang terbagi menjadi 5 Dusun. Jarak tempuh dari desa ke ibukota kecamatan sejauh 1 Km dan jarak tempuh ke ibukota Lhokseumawe sekitar 1 Km dengan lama tempuh selama 5 menit.

Desa Kuta Blang berbatasan dengan wilayah-wilayah berikut:

Sebelah Utara	: Dengan Desa Mon Geudong
Sebelah Selatan	: Dengan Desa Tumpok Teungoh
Sebelah Barat	: Dengan Desa Uteun Bayi
Sebelah Timur	: Dengan Desa Mon Geudong

1.3 Struktur Organisasi Gampong Kuta Blang

Berdasarkan UUPA Nomor: 11 Tahun 2006 mulai bulan Januari 2010 Pemerintah Kelurahan dilikuidasi/dihapus diganti dengan Pemerintahan Gampong yang dipimpin oleh Keuchik, berdasarkan hasil kesepakatan damai Pemerintah RI dengan GAM. dalam MOU disebutkan bahwa Aceh dapat menjalankan sistem Pemerintahan sendiri yang disebut dengan **Self Government** maka Pemerintah Aceh secara menyeluruh diubah menjadi sistem Pemerintah Gampong yang dipimpin oleh seorang Keuchik, dan Keuchik dipilih langsung secara

Demokrasi oleh masyarakat Gampong. Struktur organisasi pemerintah Gampong Kuta Blang adalah sebagai berikut:

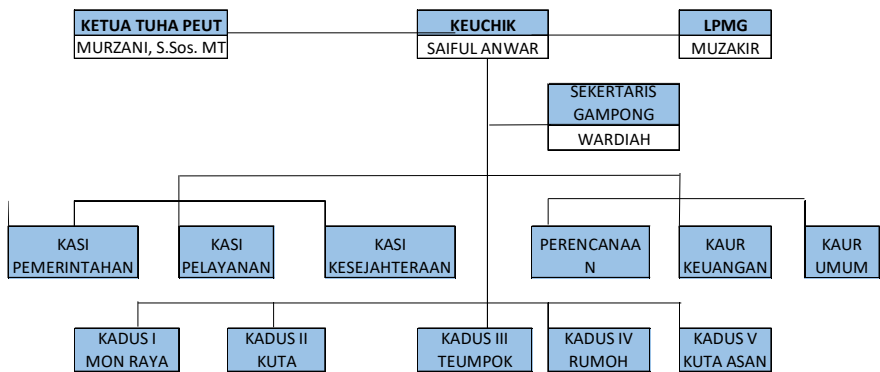

Gambar 1 Struktur Organisasi Gampong Kuta Blang Tahun 2024

Dalam hal pelaksanaan tugas-tugas administrasi pemerintahan desa, Keuchik dibantu oleh seorang Sekretaris, guna untuk kelancaran pelaksanaan tugas administrasi secara rutin. Sedangkan untuk pelaksanaan kegiatan kehidupan sosial kemasyarakatan secara langsung di lapangan Keuchik dibantu oleh 5 orang Kepala Dusun yang secara langsung berinteraksi dengan warga.

Jumlah Kepala Dusun di dalam struktur organisasi Pemerintahan pemerintah Gampong Kuta Blang sangat mendukung, dimana Kepala Dusun merupakan ujung tombak dalam hal memberikan motivasi terhadap segala aktivitas dan

kegiatan-kegiatan serta di dalam seluruh aspek pembangunan di Kelurahan. Untuk mendukung kelancaran kerja dan pelaksanaan kegiatan-kegiatan sosial masyarakat di dalam suatu Dusun, Kepala Dusun dibantu oleh satu orang pembantu dusun. Dengan adanya pembantu Dusun di setiap Dusun diharapkan dapat membantu dan meringankan tugas-tugas yang selama ini diemban oleh Kepala Dusun maupun Gampong dalam hal pelaksanaan kegiatan sosial masyarakat dan kegiatan ekonomi pembangunan dan Pemerintahan secara umum.

BAB II

KEPENDUDUKAN

Gampong Kuta Blang Kecamatan Banda Sakti adalah salah satu gampong dari 68 gampong yang ada di Kota Lhokseumawe provinsi Aceh. Pada tahun 2023 jumlah penduduk gampong kuta blang berjumlah 4.961 jiwa. Dari keseluruhan penduduk pada Gampong Kuta Blang, 2.386 merupakan penduduk berjenis kelamin laki-laki dan 2.575 berjenis kelamin perempuan.

Masyarakat Gampong Kuta Blang mayoritas penduduknya memeluk agama Islam, Kondisi pola permukiman masyarakat terdiri atas kelompok rumah yang letaknya berdekatan satu sama lainnya. Gampong Kuta Blang–merupakan Gampong yang memiliki sumber daya Perdagangan, Home Industri, Jasa dan permukiman padat. Jumlah penduduknya memiliki mata pencaharian masing-masing yang berbeda-beda yang tersebar di lima lingkungan/dusun yaitu ***dusun I, dusun II, dusun III, dusun IV dan Dusun V.***

Table 2.1 Jumlah Penduduk menurut Jenis Kelamin, 2024

No	Jenis Kelamin	Jumlah
(1)	(2)	(3)
1	Laki-laki	2.386
2	Perempuan	2.575
Jumlah:		4.961
Sex Ratio:		92,66

Jumlah penduduk Gampong Kuta Blang berjumlah 4.961 jiwa. Dari keseluruhan penduduk pada Gampong Kuta Blang, sebanyak 2.386 jiwa merupakan penduduk berjenis kelamin laki-laki dan sebanyak 2.575 jiwa berjenis kelamin perempuan. Nilai Sex Ratio sebesar 92,66 menunjukkan bahwa setiap 100 penduduk perempuan ada sekitar 93 penduduk laki-laki.

Tabel 2.2 menggambarkan sebaran penduduk menurut kelompok umur 10 tahunan. Dari tabel di atas terlihat bahwa jumlah penduduk terbanyak berada pada kelompok umur 10-19 tahun sebanyak 910 jiwa atau sebanyak 18,34 persen. Kelompok umur 40-49 tahun menempati urutan kedua sebanyak 866 jiwa atau sebesar 17,46 persen.

Tabel 2.2 Jumlah Penduduk menurut Kelompok Umur dan Jenis Kelamin, 2024

No	Kelompok Umur (Tahun)	Laki-laki	Perempuan	Jumlah
[1]	[2]	[3]	[4]	[5]
1	0-9	110	131	241
2	10-19	452	458	910
3	20-29	452	378	830
4	30-39	397	447	844
5	40-49	399	467	866
6	50-59	292	332	624
7	60-69	188	207	395
8	70+	96	155	251
	Jumlah	2.386	2.575	4.961

Berdasarkan bentuk piramida penduduk menurut kelompok umur dan jenis kelamin di Desa Kuta Blang adalah Piramida Penduduk Stasioner (Stabil) terlihat dari ciri-ciri:

- Jumlah penduduk di semua kelompok umur relatif seimbang.
- Tingkat kelahiran dan kematian rendah.

- Jumlah penduduk tua dan muda hampir sama, dan tidak ada perbedaan signifikan antara kelompok usia.

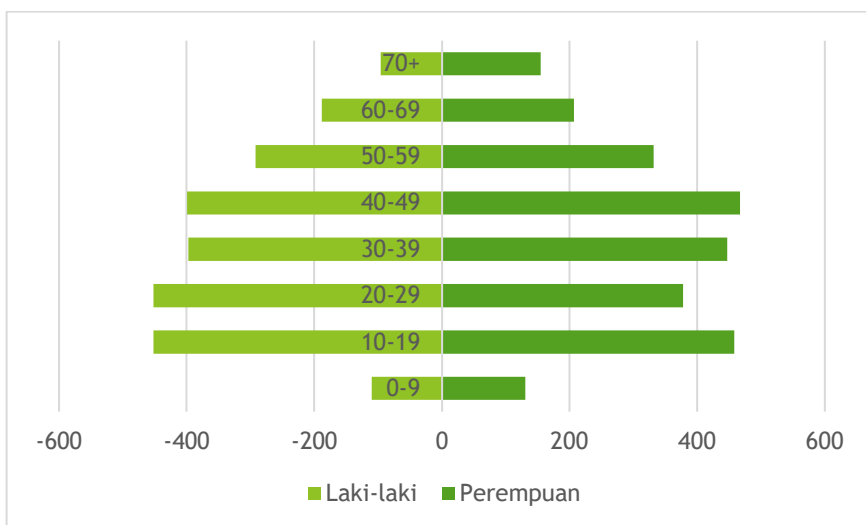

Gambar 2.1 Piramida Penduduk Gampong Kuta Blang, 2024

BAB III

PENDIDIKAN

1.1 Fasilitas Pendidikan

Salah satu faktor penting yang mempengaruhi kemajuan suatu daerah adalah pendidikan, karena pendidikan dapat merubah pola pikir manusia dari primitif ke modern. Oleh karena itu, ketersediaan sarana dan prasarana pendidikan yang berupa sumber daya manusia dan sarana fisik sangatlah penting.

Di Kecamatan Kuta Blang terdapat beberapa data yang telah dimiliki salah satunya adalah data jumlah fasilitas Pendidikan menurut jenjang pendidikan. Berikut adalah data dari website Sigamlon.com pada tabel di bawah ini:

Tabel 3.1 Jumlah Fasilitas Pendidikan menurut jenjang Pendidikan Tahun 2024

No	Jenis Pendidikan	Jumlah
[1]	[2]	[3]
1	TK/RA/BA	5
2	SD/Sederajat	3
3	SMP/ sederajat	0
4	SMA/ Sederajat	0
5	Akademi/ Perguruan Tinggi	1

Berdasarkan tabel di atas, dapat kita simpulkan bahwa :

- Jenis pendidikan di desa/kelurahan Kuta Blang memiliki total jumlah 9 unit yang terdaftar memiliki fasilitas pendidikan.
- Kuta Blang memiliki fasilitas pendidikan yang cukup lengkap untuk jenjang pendidikan dasar, yaitu Taman Kanak-kanak [TK/RA/BA] dan Sekolah Dasar [SD/ sederajat].
- Namun, untuk jenjang pendidikan menengah pertama [SMP] dan menengah atas [SMA/ sederajat], belum terdapat fasilitas pendidikan yang tersedia di desa/kelurahan.

- Terdapat satu Fasilitas pendidikan untuk jenjang Akademi/Perguruan Tinggi, yang menunjukkan adanya upaya untuk menyediakan pendidikan tinggi di wilayah tersebut.

Secara keseluruhan, data ini mengindikasikan bahwa desa/kelurahan Kuta Blang telah memiliki upaya untuk menyediakan fasilitas pendidikan bagi warganya, terutama untuk jenjang pendidikan dasar. Namun, masih terdapat kekurangan fasilitas pendidikan untuk jenjang menengah pertama dan menengah atas.

1.2 Pendidikan Tertinggi

Tabel ini menyajikan informasi mengenai tingkat pendidikan terakhir yang dicapai oleh penduduk berusia 15 tahun ke atas di desa/kelurahan Kuta Blang. Jenis pendidikan terakhir menunjukkan tingkat pendidikan tertinggi yang telah diselesaikan oleh seseorang. Jumlah menunjukkan berapa banyak penduduk berusia 15 tahun ke atas yang memiliki tingkat pendidikan terakhir seperti yang tercantum. Berikut data yang dapat dilihat dari tabel yang telah tersedia:

Tabel 3.2 Jumlah usia 15+ menurut Pendidikan tertinggi yang Ditamatkan (Jiwa), 2024

No	Jenis Pendidikan Terakhir	Jumlah
[1]	[2]	[3]
1	Tidak tamat SD	652
2	Tamat SD/ sederajat	416
4	Tamat SMP/ sederajat	516
5	Tamat SMA/ sederajat	1.910
6	Tamat Akademi/ Perguruan Tinggi	780
	Total	4.274

Dari tabel di atas, kita dapat melihat bahwa :

- Dapat dilihat jumlah total pendidikan terakhir pada tabel sebanyak 2.519.
- Sebagian besar penduduk Kuta Blang telah menyelesaikan setidaknya pendidikan dasar [SD atau sederajat].
- Jumlah penduduk terbanyak lulusan SMA/ sederajat sebanyak 1.910 atau sebesar 44,69 persen.
- Terdapat pula penduduk yang telah menempuh pendidikan tinggi di akademi atau perguruan

tinggi sebanyak 780 orang atau sebesar 18,25 persen.

- Namun, masih ada penduduk yang belum menyelesaikan pendidikan dasar sebanyak 652 orang dan sebanyak 416 orang baru tamat SD.

Data dalam tabel ini memberikan gambaran umum tentang tingkat pendidikan penduduk di Kuta Blang. Informasi ini dapat berguna untuk berbagai analisis, seperti :

- Perencanaan pembangunan: data ini dapat digunakan untuk merencanakan program pendidikan yang sesuai dengan kebutuhan masyarakat.
- Evaluasi program: data ini dapat digunakan untuk mengevaluasi keberhasilan program-program pendidikan yang telah dilaksanakan.
- Perbandingan dengan daerah lain: data ini dapat digunakan untuk membandingkan tingkat pendidikan di Kuta Blang dengan daerah lain.

BAB IV

KESEHATAN

Tabel 4.1 Jumlah Fasilitas Kesehatan di Desa/Kelurahan

No	Jumlah Fasilitas Kesehatan	Jumlah
[1]	[2]	[3]
1	Rumah Sakit	2
2	Puskesmas	0
3	Puskesmas Pembantu	1
4	Poliklinik	2
5	Tempat Pratik Dokter	4
6	Tempat Praktik Bidan	2
7	Poskesdes	0
8	Polindes	0
9	Apotek	2

Desa Kuta Blang memiliki beberapa fasilitas kesehatan. Diantaranya adalah 2 rumah sakit, 1 puskesmas pembantu, 2 poliklinik, 4 tempat praktik dokter, 2 tempat praktik bidan, dan 2 apotek. Namun fasilitas kesehatan tingkat lanjutan seperti puskesmas, poskesdes dan polindes belum tersedia. Hal ini karena akses ke Poliklinik dan Rumah Sakit cukup dekat sehingga kebutuhan terhadap fasilitas kesehatan di level

bawah sudah tercukupi oleh keberadaan Poliklinik dan Rumah Sakit.

Tabel 4.2 Jumlah Penduduk menurut Golongan Darah dan Jenis Kelamin

No	Golongan Darah	Laki-laki	Perempuan	Jumlah
[1]	[2]	[4]	[5]	[3]
1	A	113	99	212
2	B	140	123	263
3	AB	46	54	100
4	O	273	257	530
5	A+	0	0	0
6	A-	1	0	1
7	B+	1	2	3
8	B-	1	0	1
9	AB+	0	1	1
10	AB-	1	0	1
11	O+	2	1	3
12	O-	2	1	3
13	Tidak Tahu	1806	2037	3843
	Jumlah	2386	2575	4961

Tabel tersebut menyajikan data mengenai jumlah penduduk desa kuta blang berdasarkan golongan darah mereka.

- Golongan darah terbanyak yaitu golongan darah O. Memiliki jumlah penduduk terbanyak baik untuk laki-laki maupun perempuan. Golongan darah O

merupakan golongan darah yang paling umum ditemukan di desa ini.

- Golongan darah paling sedikit sub-golongan darah seperti A+, A-, B+, B-, AB+, AB-, O+, dan O-. Memiliki jumlah penduduk yang sangat sedikit atau bahkan tidak ada. Sub-golongan darah ini relatif jarang ditemukan di desa ini.

Jumlah penduduk yang tidak diketahui golongan darahnya. Terdapat sejumlah besar disebabkan oleh beberapa faktor, seperti belum pernah melakukan tes golongan darah atau data yang tidak lengkap.

Tabel 4.3 Jumlah Penduduk Menurut Penyandang Cacat

No	Penyandang Cacat	Laki-laki	Perempuan
(1)	(2)	(3)	(4)
1	Cacat fisik	0	0
2	Cacat netra/buta	0	0
3	Cacat rungu/wicara	0	0
4	Cacat mental/jiwa	0	0
5	Cacat fisik dan mental	0	0
6	Cacat lainnya	0	0
	Jumlah	2	1

Berdasarkan data yang ada, tidak ditemukan penduduk desa kuta blang yang memiliki jenis disabilitas dari kategori cacat fisik, netra/buta, tungu/wicara, mental/jiwa, fisik dan mental serta lainnya.

BAB V

SOSIAL DAN KEAGAMAAN

5.1 Keagamaan

Mayoritas penduduk Kuta Blang beragama Islam atau sebanyak 99,82 persen. Penduduk beragama Budha menempati urutan kedua sebanyak 8 orang atau sebesar 0,16 persen diikuti penduduk beragama Kristen sebanyak 1 orang.

Table 5.1 Jumlah Penduduk menurut Agama dan Jenis Kelamin, 2024

No	Agama	Laki-laki	Perempuan	Jumlah
[1]	[2]	[3]	[4]	[5]
1	Islam	2.382	2.570	4.952
2	Kristen	0	1	1
3	Katholik	0	0	0
4	Hindu	0	0	0
5	Budha	4	4	8
6	Khonghuncu	0	0	0
7	Lainnya	0	0	0
	Jumlah	2.386	2.575	4.961

Tabel 5.2 Jumlah Fasilitas Ibadah menurut Agama

No.	Agama	Tempat Ibadah	Jumlah
[1]	[2]	[3]	[4]
1	Islam	Mesjid	1
2	Kristen Protestan	Gereja	0
3	Kristen Katolik	Gereja	0
4	Hindu	Pura	0
5	Budha	Vihara	0
6	Konghucu	Kelenteng	0

Tabel 5.2 menyajikan data mengenai jumlah tempat ibadah berdasarkan agama di desa Kuta Blang, Lhokseumawe. Tabel ini menyajikan data mengenai jumlah tempat ibadah berdasarkan agama di desa Kuta Blang, Lhokseumawe.

Mayoritas penduduk Beragam Islam sehingga Jumlah masjid yang sangat mendominasi menunjukkan bahwa mayoritas penduduk di Kuta Blang beragama islam. Minoritas agama lain: Jumlah tempat ibadah untuk agama lain seperti Kristen Protestan, Katolik, Hindu, Budha, dan Konghucu tercatat 0. Ini mengindikasikan bahwa penganut agama-agama tersebut jumlahnya

sangat sedikit atau bahkan tidak ada di wilayah desa Kuta Blang.

5.2 Kondisi Ketenagakerjaan

Kondisi ketenagakerjaan diperoleh dari data pekerjaan penduduk yang tercantum pada saat pembuatan KTP. Meskipun data ini tidak ideal, namun merupakan pendekatan yang dianggap paling mencerminkan di level desa.

Tabel 5.3 Penduduk menurut Pekerjaan dan Jenis Kelamin, 2024

No	Pekerjaan	Laki-laki	Perempuan	Jumlah
[1]	[2]	[3]	[4]	[5]
1	Pegawai Negeri Sipil (PNS)	105	113	218
2	Tentara Nasional Indonesia (TNI)	5	0	5
3	Kepolisian Ri (Polri)	10	0	10
4	Perdagangan	8	1	9
5	Petani/Pekebun	8	1	9
6	Peternak	0	2	2
7	Nelayan/Perikanan	16	0	16
8	Industri	1	0	1
9	Konstruksi	0	1	1
10	Transportasi	11	0	11

No	Pekerjaan	Laki-laki	Perempuan	Jumlah
11	Karyawan Swasta	116	40	156
12	Karyawan Bumh	20	4	24
13	Karyawan Honorer	12	19	31
14	Buruh Harian Lepas	41	1	42
15	Buruh Tani/Perkebunan	2	0	2
16	Buruh Nelayan/Perikanan	1	0	1
17	Pembantu Rumah Tangga	0	1	1
18	Tukang Listrik	2	0	2
19	Tukang Batu	2	0	2
20	Tukang Kayu	5	0	5
21	Tukang Las/Pandai Besi	2	0	2
22	Tukang Jahit	1	1	2
23	Penata Rias	1	0	1
24	Mekanik	3	0	3
25	Wartawan	5	0	5
26	Ustadz/Mubaligh	1	1	2
27	Dosen	10	5	15
28	Guru	12	66	78
29	Pengacara	1	0	1
30	Konsultan	4	0	4
31	Dokter	5	9	14
32	Bidan	0	20	20
33	Perawat	5	5	10
34	Sopir	20	0	20
35	Pedagang	39	15	54
36	Wiraswasta	666	142	808
Jumlah		1,140	447	1.587

Struktur ketenagakerjaan Desa Kuta Blang tahun 2024 secara umum masih didominasi oleh sektor informal terlihat dari banyaknya penduduk yang bekerja sebagai wiraswasta. Namun demikian, secara umum Gampong Kuta Blang terkenal dengan banyaknya PNS, sebanyak 218 penduduk Kuta Blang bekerja sebagai PNS. Hal ini karena letak Gampong Kuta Blang di jantung Kota Lhokseumawe yang dekat dengan fasilitas kantor pemerintah sehingga menjadi pilihan tempat tinggal yang dekat bagi PNS di Kota Lhokseumawe.

Masih terdapat potensi untuk mengembangkan sektor formal dan meningkatkan kualitas sumber daya manusia di Desa Kuta Blang. Adanya penduduk yang bekerja sebagai guru, dosen, dokter, dan profesi lainnya yang membutuhkan pendidikan tinggi menunjukkan adanya peningkatan tingkat pendidikan di desa tersebut. Meskipun sektor pertanian dan perdagangan masih menjadi sektor utama, namun terdapat diversifikasi pekerjaan ke sektor pendidikan, kesehatan, dan jasa. Adanya penduduk dengan keahlian khusus seperti

notaris, dan arsitek menunjukkan adanya potensi pengembangan sektor-sektor tertentu di desa tersebut.

5.3 Penduduk menurut Status Perkawinan

Tabel 5.4 Penduduk Berusia 10 Tahun ke Atas menurut Status Perkawinan, 2024

No	Status Perkawinan	Laki-laki	Perempuan	Jumlah
(1)	(2)	(3)	(4)	(5)
1	Belum Kawin	1.287	1.160	2.447
2	Kawin	974	1.042	2.016
3	Cerai Hidup	3	38	41
4	Cerai Mati	12	204	216
	Jumlah	2.276	2.444	4.720

Sumber: Sigamlon.com

Berdasarkan tabel di atas, terdapat 2.447 penduduk usia 10 tahun ke atas yang statusnya belum kawin atau sebesar 51,84 persen dari total jumlah penduduk 10 tahun ke atas. Sebanyak 2.016 penduduk berstatus kawin, dan yang terendah sebanyak 41 penduduk berstatus cerai mati.

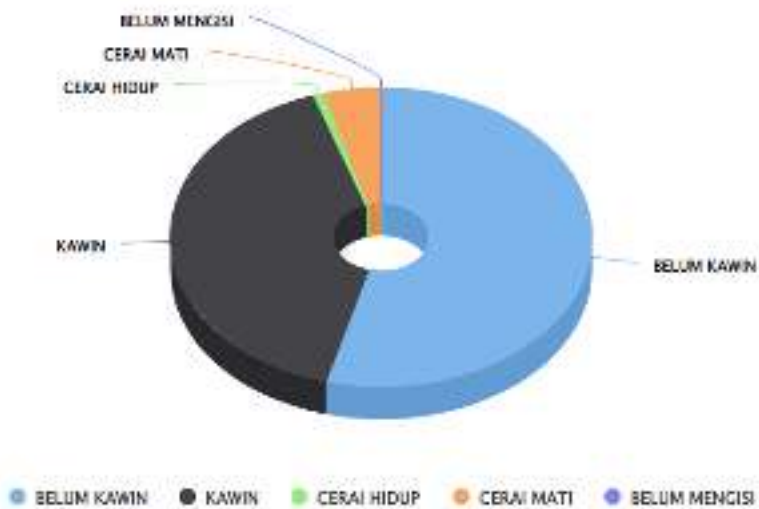

Gambar 5.3 Penduduk menurut Status Perkawinan, 2024

Pemerintah Gampong Kuta Blang,

Jalan Pemuda No. 4 Kuta Blang, Kecamatan Banda Sakti, Kota Lhokseumawe

<https://sigamlan.com>

